





**LISTINO UFFICIALE RICAMBI**  
***APRILE 2024***



# LEGENDA

	<b>SEZIONALI</b>
	<b>MOTORE 24V DC</b>
	<b>IN PRODUZIONE</b>

# RAIL C40

Motoriduttore elettromeccanico a traino a soffitto per porte sezionali

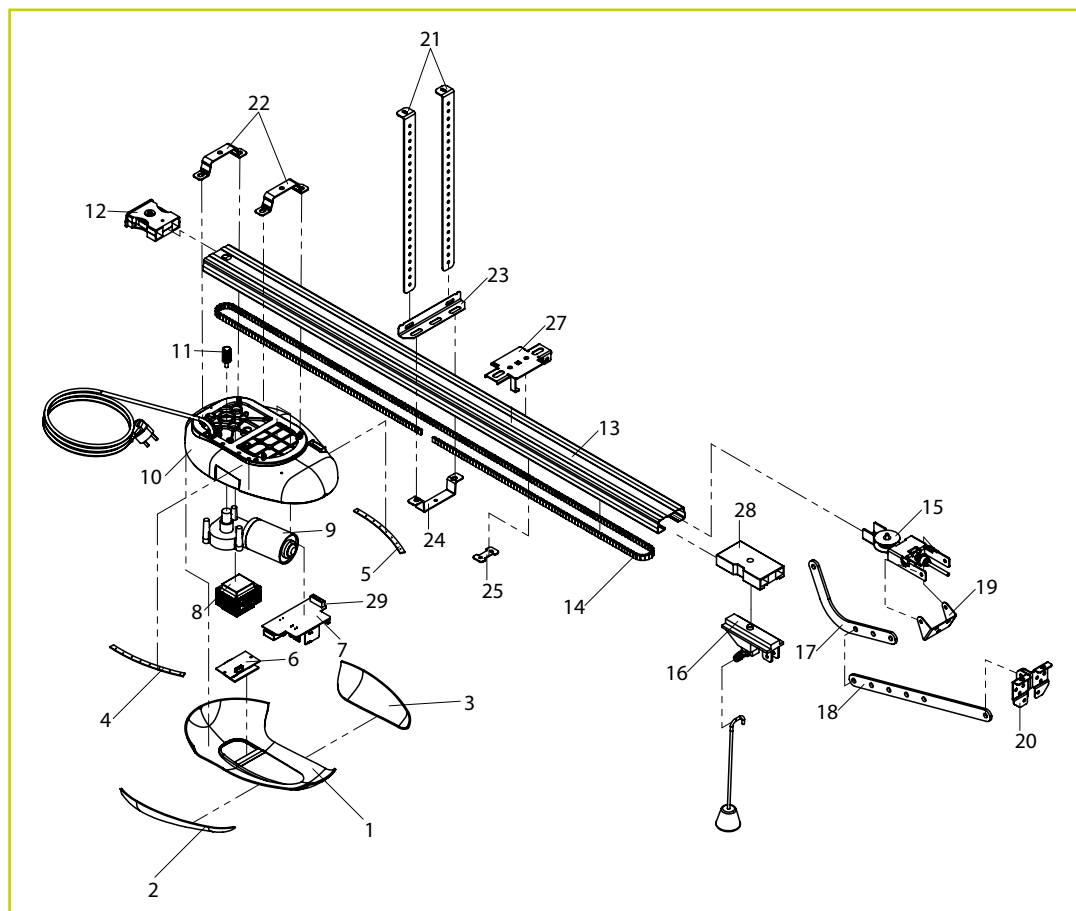

## COMPONENTI

Posizione	Cod. Ricambio	Descrizione	Prezzo
1+2+3+10	RS1081	COVER E BASE IN PLASTICA DC SERIE C40	22,00 €
4+5	RS1088	COPPIA LUCI LED DX-SX SERIE C40	18,00 €
6	RS1089	PULSANTIERA CON SCHEDA DI CONTROLLO SERIE C40	42,00 €
7	C70/1CC	CENTRALE DI COMANDO 24V DC CON RADIO INTEGRATA SERIE C40	79,00 €
8	RS1080	TRASFORMATORE 230V AC A 14 DC SERIE C40	35,00 €
8*	RS1441	TRASFORMATORE 115V AC A 14 DC SERIE C40	35,00 €
9+11	RS1082	MOTORE COMPLETO 24V DC 1000N SERIE C40	71,00 €
12	RS1083	INSERTO CONNESSIONE ALBERO MOTORE SERIE C40	9,00 €
15	RS1084	SUPPORTO TENDI CINGHIA SU ASTA SERIE C40	15,00 €
14*	RS1085	CINGHIA DA 3300 MM 6 FILI SERIE C40	35,00 €
14**	RS1086	CINGHIA DA 4000 MM 6 FILI SERIE C40	40,00 €
14***	RS1087	CINGHIA DA 5000 MM 6 FILI SERIE C40	50,00 €
16+28	RS1091	KIT NAVETTA DI SBLOCCO GUIDA SERIE C40	20,00 €
17+18+19+20 21+22+23+24 25+27	RS1090	KIT COMPLETO STAFFE DI FISSAGGIO C40	47,00 €
21	LT314	COPPIA DI STAFFE PER SUPPORTO GUIDA AUTOMAZIONI SEZIONALE M40-H40	LIST.GENERALE
29	RS1182	MORSETTO PER C70/1CC - KIT C40/1000	7,00 €

### Note

Note:  
 8\* = valido per i codici KIT C40/1000/115  
 14\* = valido per i codici C40/G3300M-C40/C3300/HR  
 14\*\* = valido per i codici C40/G4000M 14\*\*\* = valido per i codici C40/G5000M

# RL654

Kit per sblocco dall'esterno senza maniglia.

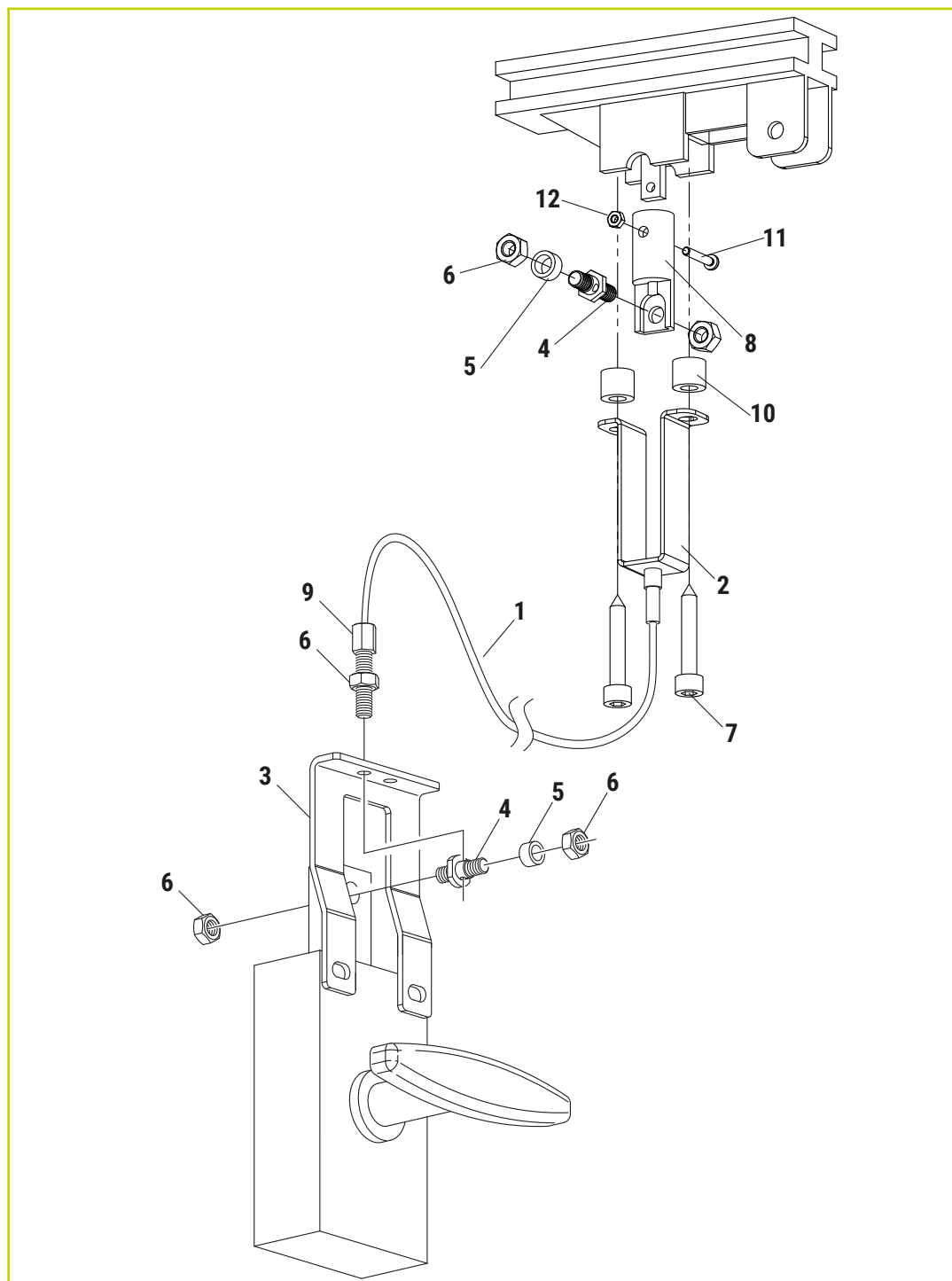

## COMPONENTI

Posizione	Cod. Ricambio	Descrizione	Prezzo
1	RL671	CORDINO A FILO - LUNGHEZZA 3MT	LIST.GENERALE
2	RS1349	STAFFA AD U PER NAVETTA SBLOCCO ESTERNO	11,00 €
3	RS1351	STAFFA SBLOCCO PER MANIGLIA BASCULANTE	18,00 €
4 x 2 pezzi			
5 x 2 pezzi	RS1352	STRINGIFILO COMPLETO DI BOCCOLA E DADI CONFEZIONE 2 PZ	12,00 €
6 x 4 pezzi			
7	RS1353	VITE TCEI 5.5X38 CONF.10 PZ	9,00 €
8	RS1354	TONDINO DI SBLOCCO PER NAVETTA C40 M40 H40 R40	12,00 €
9	RS1244	REGOLATORE FILO M6X20+ SUPPORTO CON VITI	11,00 €
10	RS1355	DISTANZIALE PLASTICA 12X6.4 H10 CONF.10PZ	10,00 €
11+12	RS135	CONF. 5PZ VITE TCC M3X18 ZB + DADO M3	7,00 €

# CONDIZIONI GENERALI DI VENDITA 04.2024

## INTRODUZIONE ALLE CONDIZIONI

Le presenti condizioni di vendita si applicano a tutti gli acquisti dei prodotti a marchio Mox Motion Gates che verranno fatti direttamente da Roger Technology S.r.l., società con sede legale a Mogliano Veneto, Via Botticelli 8, 31021, Treviso, Italia, Partita Iva 01612340263.

Le presenti condizioni di vendita sostituiscono tutte le condizioni precedenti.

Tutte le vendite verso il committente sono regolate dalle presenti condizioni di vendita costituendo parte integrante del contratto di vendita e sostituiscono e annullano ogni contraria o differente clausola o pattuizione particolare riportata in qualsiasi documento proveniente dal committente.

Inoltre, Roger Technology S.r.l. ("Roger Technology" o "Roger") si riserva il diritto di apportare senza preavviso modifiche ai propri prodotti, senza che ciò possa generare alcuna pretesa dal committente.

## ORDINI

Roger Technology si riserva di accettare o rifiutare, in toto o in parte, gli ordini del committente ad insindacabile giudizio di Roger Technology, senza che ciò possa generare alcuna pretesa dal committente.

## LISTINO PREZZI

I prodotti sono venduti da Roger Technology S.r.l. in riferimento ai prezzi del listino in vigore al momento della conferma dell'ordine o della relativa data di consegna. Il cliente si impegna ad accettare senza riserve le eventuali variazioni del listino intervenute tra l'ordine e la consegna del prodotto. Il listino in vigore sostituisce e annulla tutti i listini prezzi precedenti. Tutti i prezzi di listino si intendono sempre franco fabbrica (ex work) IVA esclusa. Le informazioni e i prezzi presenti nel listino prezzi possono in qualsiasi momento variare a completa discrezione e decisione di Roger Technology S.r.l..

## TERMINI DI CONSEGNA

Tutti i prodotti sono consegnati franco fabbrica stabilimenti Roger Technology s.r.l. siti nel comune di Mogliano Veneto - TV - Italia. Tutti i termini di consegna fanno esclusivamente riferimento a quelli indicati nelle conferme d'ordine che devono essere intese indicativamente e senza impegno e l'eventuale ritardo non dà diritto al cliente di richiedere la risoluzione totale o anche parziale del contratto, di rifiutare la consegna o di richiedere il risarcimento danni. L'obbligo di consegna viene adempiuto con la comunicazione scritta da parte di Roger Technology verso il committente di avviso "merce pronta". Roger Technology s.r.l. si riserva il diritto di prorogare i termini di consegna o di risolvere l'accordo di fornitura senza alcun obbligo d'indennizzo in tutte le ipotesi di forza maggiore come eventi atmosferici, terremoti, scioperi, incendi, impossibilità di approvvigionamento della materia prima, errata segnalazione o ritardi da parte del cliente nella trasmissione delle indicazioni necessarie per l'ordine e inadempienze alle condizioni di pagamento da parte del cliente o altro evento non dipendente dalla volontà di Roger Technology.

## SPEDIZIONE E RITIRO DEI PRODOTTI

La consegna si intende avvenuta attraverso la comunicazione di avviso scritto al committente di "merce pronta". Sono quindi a carico del committente i costi di trasporto e i costi delle relative assicurazioni.

Nel caso in cui, in virtù di specifico accordo, Roger Technology si incarichi di provvedere al trasporto della merce fino al magazzino centrale del committente o verso altre destinazioni indicate dal committente stesso, la merce spedita non verrà assicurata. Restano, quindi, a carico del committente tutti i rischi correlati. Qualora il committente desiderasse assicurare la merce, lo farà a sue spese, a suo rischio e darà comunicazione scritta con sufficiente anticipo a Roger Technology.

Il cliente si obbliga a ritirare la merce non oltre 12 giorni dalla comunicazione di avviso di "merce pronta" o altra qualsiasi tipologia di attività o comunicazione. In caso di ritardo nel ritiro della merce da parte del committente, Roger Technology avrà diritto di chiedere oltre all'integrale pagamento del prezzo anche il rimborso delle spese di

stoccaggio, sosta e custodia, salvo il risarcimento danni. Dall'avviso di "merce pronta" il rischio per ogni evento fortuito si trasferisce al committente.

## **GARANZIA**

1. Tutti i prodotti sono accuratamente controllati e collaudati in modo tale da assicurare l'assenza di vizi o difetti di fabbricazione o della materia prima impiegata.
2. Roger Technology presta garanzia ai propri clienti, nei termini e nei limiti delineati nel presente accordo. Eventuali estensioni dei termini di garanzia o elementi di garanzia aggiuntivi offerti dal cliente, saranno in capo al cliente stesso senza possibilità di regresso verso Roger Technology.
3. La garanzia si limita solamente a riparare o sostituire in toto o parzialmente il prodotto solo nel caso in cui venga riconosciuto il difetto della materia impiegata o il difetto di produzione.
4. La riparazione o la sostituzione non estende il periodo di garanzia.
5. La valutazione del prodotto ritenuto difettoso avverrà presso gli stabilimenti Roger Technology e sarà ad unico ed insindacabile giudizio di Roger Technology.
6. Qualsiasi autorizzazione al reso della merce con presunti vizi o difetti, non è da considerarsi come un riconoscimento di fatto della presenza di vizi o difetti.
7. Tutti i componenti o prodotti sostituiti durante le attività di riparazione rimangono sempre di proprietà di Roger Technology.
8. La garanzia sui prodotti a marchio Mox Motion Gate è valida per 24 (Ventiquattro) mesi a partire dalla data di fabbricazione apposta sul prodotto stesso
9. Un'eventuale denuncia dei vizi o difetti non dà diritto al cliente di sospendere, ritardare o non effettuare il pagamento del prezzo dovuto per i prodotti consegnati.
10. La presente Garanzia non si applica a:
  - a. Parti consumabili come batterie, rivestimenti protettivi, cuscinetti, molle, ingranaggi, viti senza fine o comunque elementi soggetti a deteriorarsi nel tempo, salvo in caso di difetti di materiali o di fabbricazione.
  - b. Danni estetici, ivi inclusi, in via esemplificativa, graffi, verniciature, ammaccature o parti in plastica rotte, salvo in caso di difetti di materiali o di fabbricazione.
  - c. Danni causati dall'utilizzo con componenti o prodotti di terze parti non conformi alle specifiche del prodotto Roger Technology.
  - d. Danni derivati dal collegamento, associazione o interazione dei propri prodotti con altri diversi non forniti da Roger Technology.
  - e. Danni derivanti dalla mancata osservanza dell'istruzione di montaggio e di collegamento elettrico o di normative elettriche e di altre norme specifiche vigenti al momento dell'installazione.
  - f. Danni accidentali o derivanti da trasporto dei prodotti, uso improprio o non corretto, incendio, contatto con un liquido, inondazioni, terremoto o da altre cause esterne.
  - g. Danni derivanti da interventi di assistenza (ivi inclusi upgrade ed espansioni) non eseguiti da Roger Technology.

## **RECLAMI E DIFFETOSITÀ DEI PRODOTTI**

Eventuali contestazioni per mancanze di merce o per rotture o difetti visibili dall'esame esterno dei colli devono essere rilevati appena ricevuta la merce e comunque comunicate a Roger Technology non più tardi di giorni 7 dalla consegna mediante annotazione scritta e documentazione fotografica che deve essere accompagnata alla relativa documentazione, DDT per paesi CEE e fattura accompagnatoria per i paesi Extra CEE, il tutto va inviato a Roger Technology all'indirizzo [commerciale@rogertechnology.it](mailto:commerciale@rogertechnology.it).

Eventuali difformità dei prodotti o vizi rilevati, devono essere comunicati a Roger Technology entro 10 giorni dal data di ricevimento della merce presso il luogo indicato dal committente. La comunicazione potrà essere inviata mediante e-mail scritta all'indirizzo [service@rogertechnology.it](mailto:service@rogertechnology.it) con relativa documentazione allegata.

Non è ammessa la restituzione di merce senza previo consenso in forma scritta da parte di Roger Technology, inoltre qualsiasi tipologia di reclamo non potrà mai dare luogo all'annullamento totale o parziale dell'ordine e tanto meno al ritardo o alla sospensione del pagamento che dovrà comunque sempre essere effettuato per intero.

## **TRASFERIMENTO DELLA PROPRIETÀ**

Roger Technology si riserva la proprietà della merce venduta fino all'integrale pagamento della stessa, quindi si

concorda che il passaggio di proprietà dei Prodotti oggetto di vendita e degli ordini avvenga contestualmente al pagamento totale delle fatture di vendita emesse. In caso di mancato pagamento Roger Technology potrà riprendere l'immediato possesso dei prodotti venduti ovunque si trovino.

## **CONDIZIONI DI PAGAMENTO**

Tutti i pagamenti devono essere effettuati esclusivamente a Roger Technology verso le coordinate bancarie pattuite con il committente. Nel caso in cui il cliente non rispetti i termini di pagamento concordati tra le Parti, Roger Technology potrà addebitare gli interessi di ritardato pagamento dei crediti commerciali nella misura attualmente regolata dal d. lgs. n. 231 del 2002 o da quella che eventualmente regolerà la materia, e ciò senza necessità di comunicazione o costituzione in mora. Nel caso in cui siano previsti pagamenti in più rate, o siano previsti acconti ed in generale in caso di ritardato pagamento ad una scadenza pattuita da parte del cliente, Roger Technology potrà sospendere l'esecuzione dell'ordine o di successivi ed ulteriori ordini. I pagamenti, anche avessero diversa causale indicata dal cliente, potranno in ogni caso essere imputati alle fatture impagate da più tempo. Roger Technology potrà altresì sospendere l'esecuzione di ordini ove consti il sostanziale mutamento della struttura e/o compagine sociale del cliente, così come nei casi di elevazione di protesti, pendenze di procedure esecutive o concorsuali, emissioni d'ingiunzioni di pagamenti, sospensioni differimenti o ritardi nell'adempimento di obbligazioni verso terzi creditori. In caso di totale mancato pagamento, la vendita potrà essere risolta di pieno diritto in qualsiasi momento con semplice comunicazione scritta da parte di Roger Technology al cliente di avvalersi della presente clausola e senza necessità di alcuna forma giudiziaria. Tutte le merci consegnate e non pagate devono essere restituite a Roger Technology, attraverso i mezzi di Roger Technology o trasportatori terzi, a spese del cliente.

## **MARCHIO**

Il cliente riconosce che Roger Technology è l'esclusivo titolare dei Marchi e di ogni altro diritto di proprietà industriale ed intellettuale sui prodotti nonché sui cataloghi, brochure, comunicazione internet ed ogni altro materiale e documentazione inerente. Ogni avviamento conseguente è esclusivamente di proprietà di Roger Technology. Il cliente è a piena conoscenza che i prodotti Roger Technology sono coperti da brevetti e sono oggetto di Know How industriale e di design di proprietà esclusiva Roger Technology. È fatto espresso divieto al cliente di violare tali diritti di Roger Technology o in ogni caso di rimuovere, sopprimere o alterare marchi o altri segni distintivi apposti ai prodotti così come di apporre di nuovi di qualsiasi natura. Salvo autorizzazione scritta da parte di Roger Technology, è vietata ogni forma di riproduzione o utilizzo del marchio Mox Motion Gates o di ogni altro segno distintivo presente sui prodotti.

## **OMOLOGAZIONI**

I prodotti riportano nell'appropriata documentazione i dati necessari all'identificazione delle omologazioni ottenute. Conoscenza e rispetto delle normative eventuali che disciplinano l'impiego dei Radio Comandi e delle apparecchiature costituiscono onere a carico dell'installatore e dell'utente che svolge l'installazione.

## **DEROGHE**

All'atto della sottoscrizione del contratto o della conferma d'ordine il cliente accetta le presenti condizioni di vendita. Qualsiasi modifica delle stesse deve essere sottoscritta da Roger Technology prima della stipula dell'ordine, la quale è valevole in ogni caso per ogni singola commessa.

## **FORO COMPETENTE**

Per qualsiasi controversia che dovesse insorgere durante lo svolgimento del contratto e dai singoli contratti di vendita dallo stesso regolati, sarà esclusivamente competente il foro di Treviso.





Via S. Botticelli 8, 31021 Bonisiolo di Mogliano Veneto (TV) ITALY  
T. 041 5937023